勞働婦人

第二十冊

日本勞働總同盟

Digitized by Google
Original from
UNIVERSITY OF IOWA

全英國勞働階級の信望を脊つて新らしく出來た英國勞働黨内閣の勞働大臣に擇ばれたミス・ボンドフイルド。彼女は百姓の娘で店員となり又紡績工場に働きました。過去三十年間獻身的に勞働運動の爲に闘つて來ました。

勞働婦人第二十册目次

七月の太陽……一
深夜業廢止と我等の態度……二
英國勞働黨の陣容と政策……四
寫眞のページ……六
我等の敵修養團……八
—切ぬき帖—
—ものはづけ御答へ—
工場の中より……一二
勞働婦人と組合運動……一六
—二つの手紙—
死を擇ぶ……二〇
この統制とこの結束……二二
組合旗の下に……二四
—九州の姉妹に逢ふ—
うたとい……二八
—勞働笑話—
最後に勝つ者……二九

Digitized by Google
Original from UNIVERSITY OF IOWA

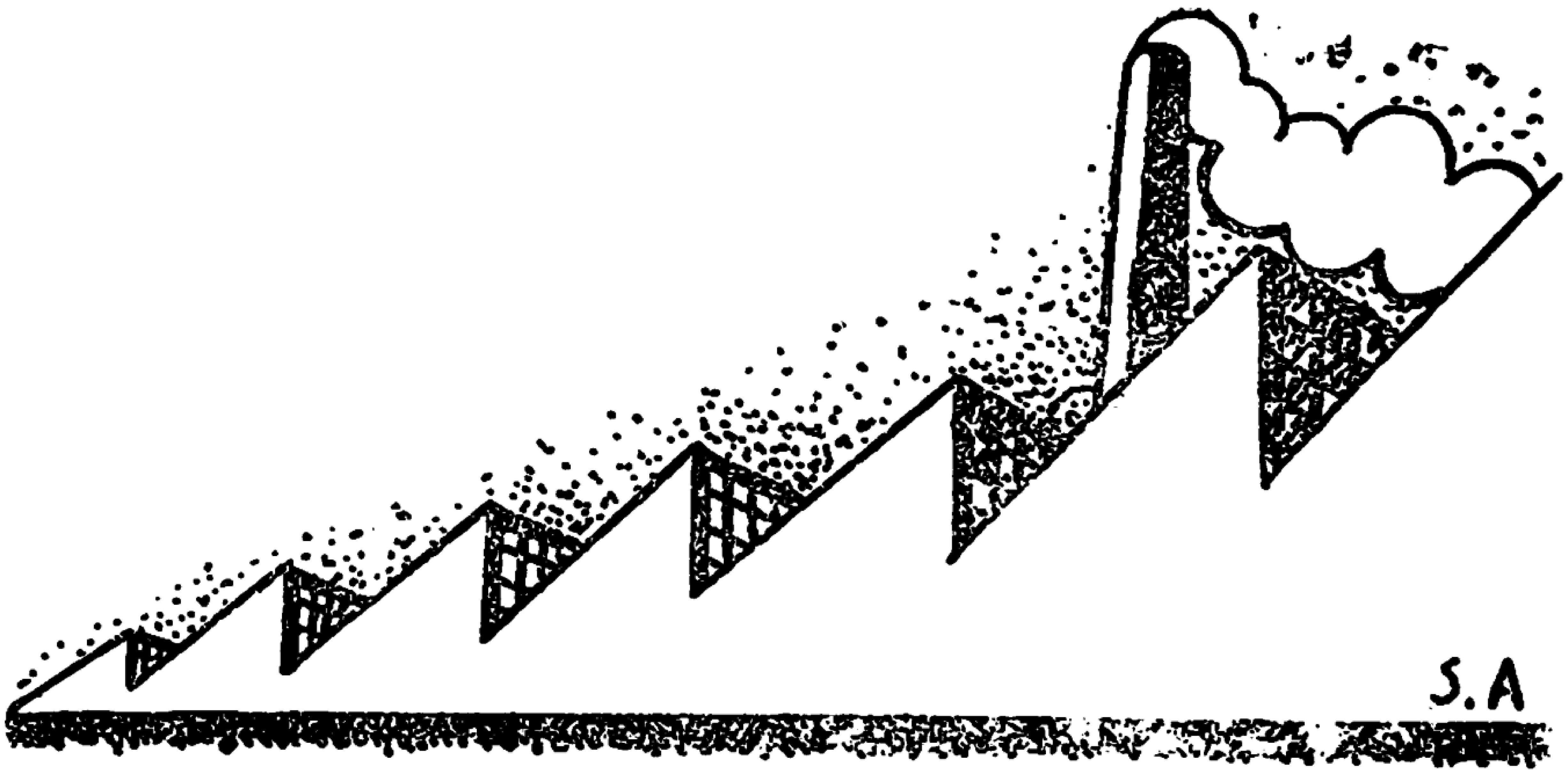

七月の太陽

七月の山。七月の海。

そこには都市消費者の、文化の毒華が移り咲く。

崩れ行く有閑ブルジョア階級の最後の舞踏が、極彩色に展開する。資本のある所すべては、自然迄も特權階級に汚濁され、獨占され、隷屬する。

七月の街頭。七月の工場。七月の農村。

そこには、生産者が巨人の足どりで登場する。

苦熱の底から盛り上る勞働力は、一切の亡び行く者の根にとゞめをさし、我等の日を誓ふ。

七月の太陽の情熱こそは我等新興階級のものである。

Digitized by Google　Original from UNIVERSITY OF IOWA

深夜業廢止と我等の態度

▼

「紡績は緩漫なる殺人罪を犯してゐる」と云はれた紡績産業に於ける深夜業は、いよ〳〵來る七月一日には日本全國に亙つて廢止されることになりました。紡績の女工さんでなくとも、徹夜で仕事をした事のある者は、深夜業が如何に身體に障るものであるかをよく御存じのことであらうと思ひます。紡績産業諸姉妹のために此の劃期的出來事を祝福しませう。

▼

深夜業廢止は大正八年の第一回ワシントン國際勞働總會に於て、當時の我國政府代表鎌田氏によつて聲明されたのである。此の當時の運動は、日本の紡績産業が今迄世界で一番であつた英國と比べてあまり劣らなくなつて來た結果、日本の紡績に對して恐れをなした各國が、日本の紡績は非常に發達したのに拘らず未だに深夜業をしてゐるのはけしからんではないかと責められました。そこで、吾國の政府も體面上深夜業を廢止しなければならないことに立ち至つたのであります。

Digitized by Google

Original from
UNIVERSITY OF IOWA

▼其後我國の勞働運動はサンヂカリズム（無政府主義）とか共産主義とかの洗禮を受けて、勞働運動の本筋即ち總同盟主義に落付きました。よつて從來とかく省みられなかつた紡績産業に於ける組合運動が、やつと芽をふいて、大正十四年は諸姉妹も御存じの通り、關東紡織勞働組合と本部婦人部が中心となつて、婦人及幼年勞働者の夜業禁止請願運動が行はれたのであります。

▼今度英國勞働黨内閣に勞働大臣となつた婦人代議士ボンドフィールドは、嘗つて大正十五年六月に開かれた第八回國際勞働會議に於て顧問として出席し、我國の資本家代表が未だ深夜業廢止の準備が出來てゐないことを口實にして、實施の延期を求めた時に、當時勞働代表顧問松岡駒吉氏から我國に於ける深夜業廢止準備のための増錘は既に出來てゐる事實の報告を受けて、總會の席上でサンザンに資本家代表をやつつけたのであります。從つて政府も仕方なしに期限を早めて三年後には深夜業廢止を實施すると明確に期限を切つたので、いよ〳〵七月一日が丁度その期限の切れる日に當るのであります。

資本家は深夜業廢止の結果一日に三時間の減少となるので、その損失を補ふために美化作業とか色々の名前を設けて、所謂相對的餘剩價値の搾取に努めて居ます。即ち機械の運轉を早くしたり、持臺數を増して賃銀は同じでも前より一層强く働かさせるのであります。四月十八日の東京朝日新聞は女工さん一人當り一ケ月大正十五年には管糸七十八貫であつたものが、昭和四年には九十四貫になつたと報じてゐます。之によつても明かであります。

組合としては日收維持と從業員減少反對を根本對策として、本當に勞働者保護と云ふ深夜業廢止の目的を實現しなければなりません。（高戸義太郎）

Digitized by Google　Original from UNIVERSITY OF IOWA

最近の問題

英國勞働黨の陣容と政策

重廣虎雄

英國の總選擧で、勞働黨が勝利を得たと言ふことは、言ひ代へれば英國の大多數の民衆が、勞働黨の即ち社會民主々義の政治を望んでゐると言ふことになるので、當時内閣を組織し、政治を行つてゐた保守黨は、六月七日に總辭職をし、八日には勞働黨の内閣が組織され、愈々勤勞無産階級本位の政治が行はれることゝなりました。

勞働黨が内閣を組織し政治をやるのは、これで二度目であります。第一回は一九二四年(大正十三年)でありましたから、丁度五年目にまた勞働黨の勞働者本位の政治が英國には出現したわけです。

大臣の顏振れを見ますと、さすがに勞働者の内閣であります。即ち大臣には勞働者出身の人が多數居ります。首相のマクドナルド、この人は勞働黨の黨首で、勞働者出身でこそありませんが、然し年少の時代から無産階級の爲に戰ひ通し、勞働黨の今日の優勢を作り上げた人であります。

大藏大臣のスノーデン、外務大臣のヘンダーソン、國璽尙書トーマス、内務大臣クラインズ等の勞働黨内閣の重要人物は皆勞働者出身であります。

大藏大臣のスノーデンについて面白い話があります。彼は第一回の勞働黨内閣の時にも藏相でありましたが、反對黨員は言ふ迄もなく、一般國民も、彼が議會で、豫算の説明をする迄は、彼を馬鹿にしてゐました。「勞働者上りがこの、複雑な英國の豫算の

Digitized by Google　Original from UNIVERSITY OF IOWA

說明が滿足に出來るものか！」と思つたのです。然し、愈々彼が議會で說明演說を試みると、どうです、反對黨の保守黨首ボールドウイン迄が、餘り說明演說が立派な出來であつたので、わざ〳〵握手をして彼を祝福したほどです。彼は世界のどこの藏相にもひけを取らないと言はれてゐます。殊にこの勞働黨內閣で目に立つのは、婦人の大臣が現れたことです。即ち勞働大臣としてボンドフイールドがその腕を揮ふことになりました。その上、スザンローレンス女史もまた保健次官となりました。英國ではもう婦人は男子にまけてゐないし、男子も婦人を馬鹿に出來ないほどになりました。婦人自身がその位置を不斷の努力で向上したのです。

では勞働內閣に英國民衆は今後何をさせようとするか。第一に內閣が渾身の力を注ぐのは失業問題解決でせう。英國もこの不景氣風で（昨年十一月の調べによれば）失業者が百四十五萬三千人もありますが、保守黨內閣は之をどう救濟することも出來ませんでした。勞働黨は、この失業問題對策として、民衆に約束して、國內工業と國外植民地の事業開發を努めて、失業の勞働者を就職せしめることを計畫しました。その他老年勞働者は年金を與へて、老後を樂しませると云ふことや、勞働者本位の住宅を澤山作へて貧民窟をなくすることや、世界人類平和のため、世界戰爭勃發を防ぐこと等、その他澤山ありますが、どれを見ても無產階級の幸福と利益でないものはありませんし、英國の民衆、否全世界の民衆の熱望しないものはありません。（カットは首相マクドナルド氏）

▼ボンドフイールドは、店員にならうと思つて、或▲
▼店の前に立ちましたが「そんな見窄らしい娘は御▲
▼斷りだ」と門前拂にされました。こうした苦しい▲
▼失業時代もありました。▲

Digitized by Google　Original from UNIVERSITY OF IOWA

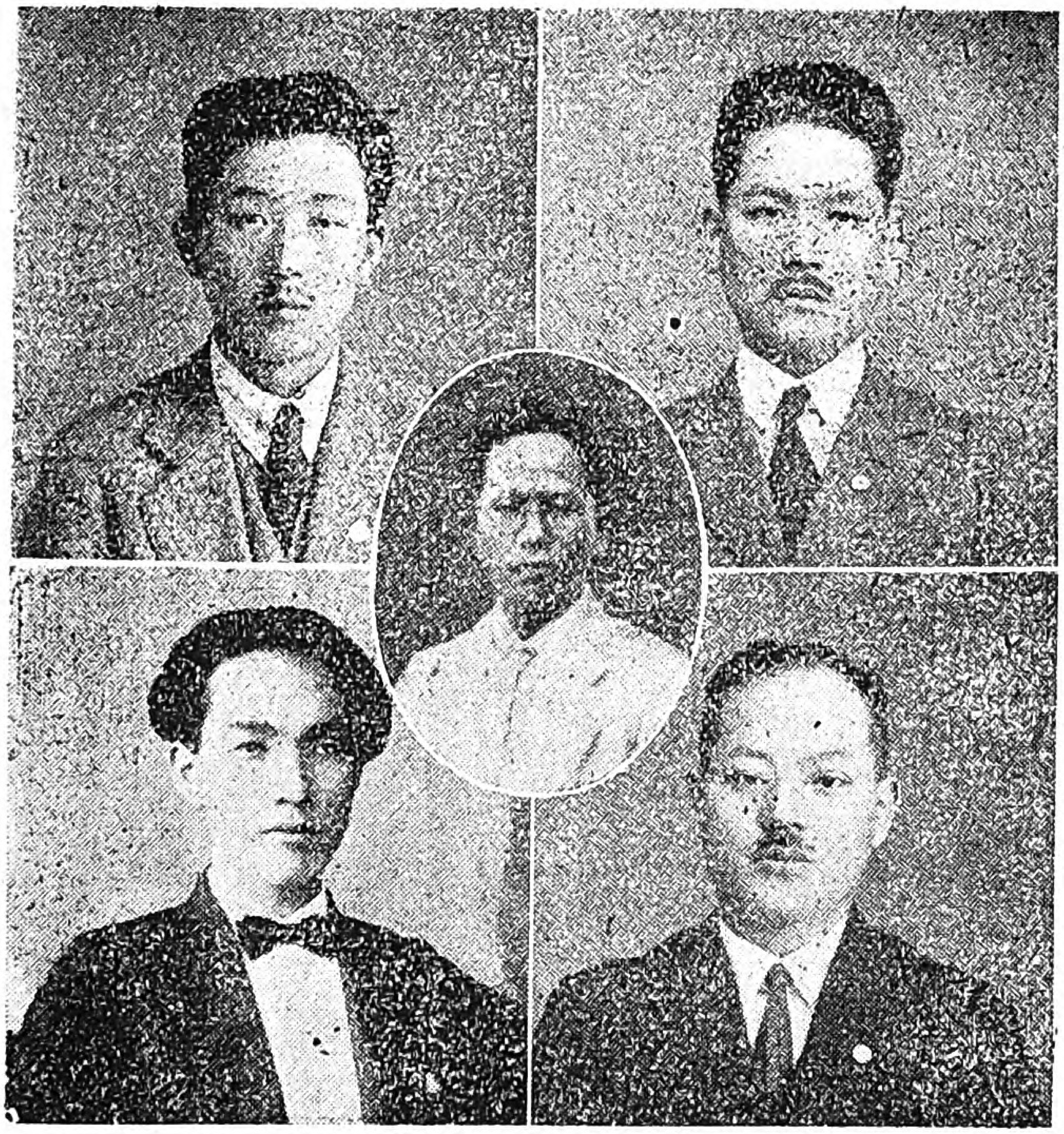

Digitized by Google Original from UNIVERSITY OF IOWA

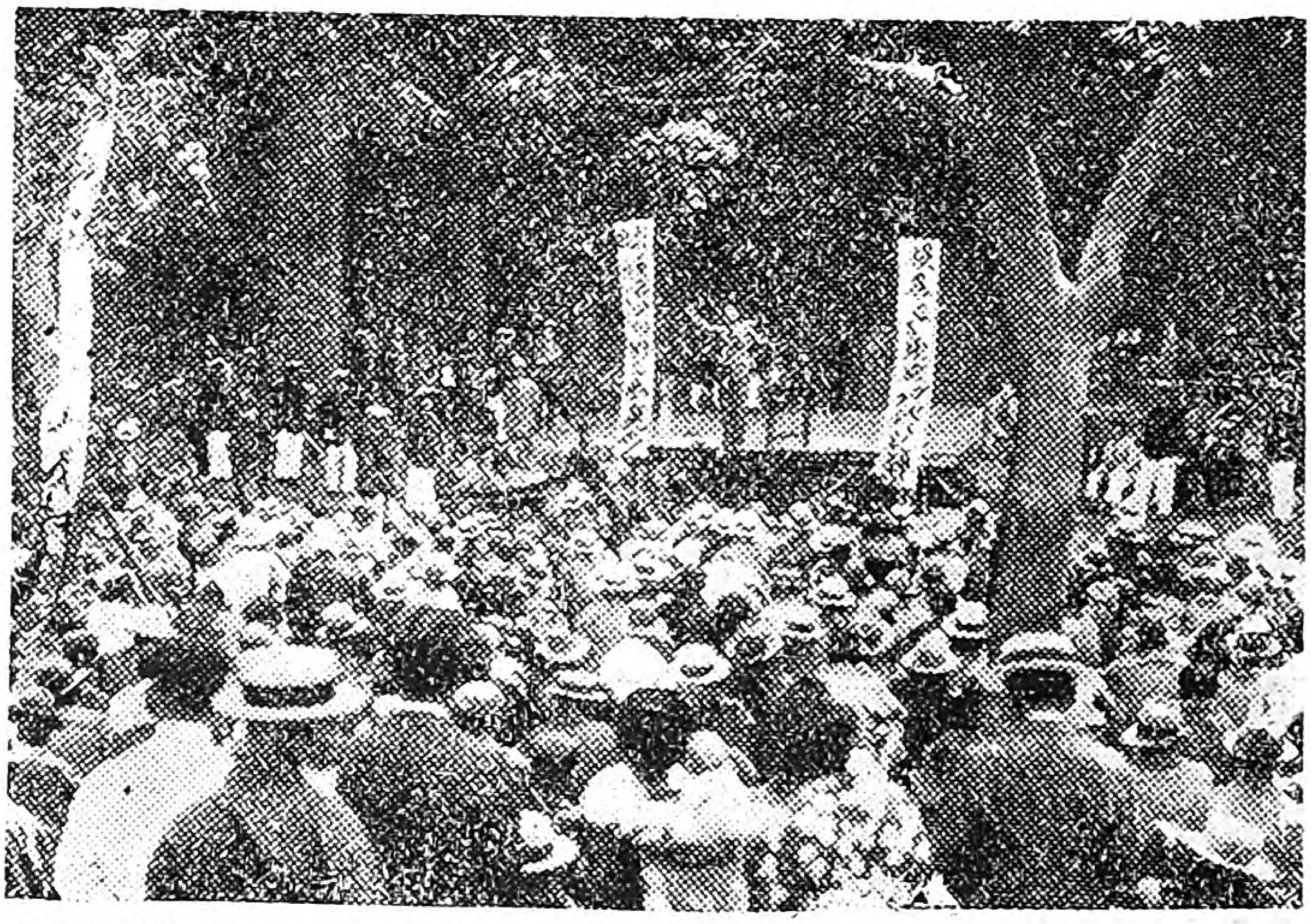

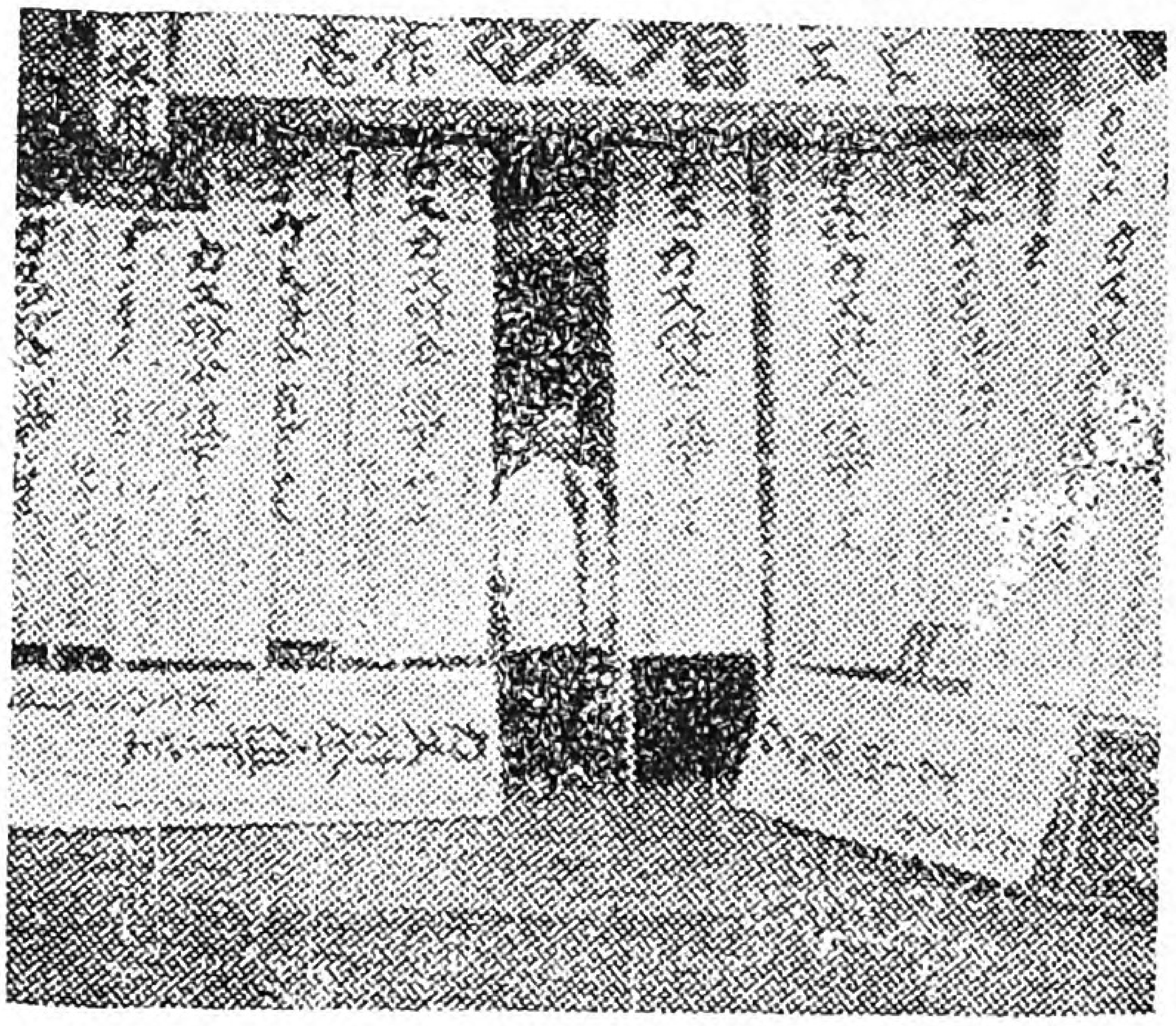

上圖は東京瓦斯會社の暴利糾斷の市民大會を六月九日芝公園で開いた。
壇上は片山哲氏
下圖は「ガス料金を値下せよ」の立看板を社會民衆婦人同盟が全市に五十本立てんと持出す所。

前頁上圖　當選したる十一名の社會民衆黨大阪市會議員の中、勞働組合出身の同志
右上　山内鐵吉氏　右下　大島新一氏　左上　大矢省三氏　左下　山口常次郎氏
中央は廣島縣土生町會議員に當選せる金光平氏
同下圖　山崎染工場爭議解決紀念

Digitized by Google　Original from UNIVERSITY OF IOWA

仕事の暇に

我等の敵修養團

―私の工場の出來事―

深夜業に代る修養團

紡織川崎支部　引地はるゑ

富士瓦斯紡績川崎工場では、四月一日から深夜業の苦痛から逃れる事が出來た。けれども、寄宿の三千人の姉妹は決して喜びの明るい生活はしてゐない。何故であらう。それは四月一日から修養團が入つた爲である。私共は時間に猶豫が出來たので、色々と讀書もしたり、習ひ物もしたいと喜こんでゐたが、修養團が始まつてからは、本當に情けない。毎日工場から歸るとすぐに『雜巾ダンス』なるものをやらされる。長い廊下に四列縱隊に全員並んで、工場歌を歌つて約卅分間廊下を這ひまわるのである。廊下は鏡の樣にピカ〳〵してゐる。それがすむと庭へ出て、寄宿係のかける號令の下に、太鼓の音に合せて國民

切りぬき帖

×　×　×

イギリス總選擧で、婦人立候補者六十八名の中、當選者は十三名であつた。其内新顏は六名。

×　×

百貨店のコンクリートの床の上に終日立つて居る女店員には、婦人病が一番多く、次が呼吸器病。

×　×

滿一ケ年までの子供の死亡率が一番高いが、その原因を調べたところによると、一千人について

先天性弱質畸形　二三〇人
下痢及腸炎　二〇〇人

Digitized by Google　Original from UNIVERSITY OF IOWA

體操をするのである。男の人はいやがつて逃げてしまふが、私共女は、寄宿係からやかましく叱られるので皆いや〳〵乍ら、おい立てられて庭へ並ばねばならぬ。いゝ加減工場でヘト〳〵になつてゐる體であるし、少し休みたいのは無理とは云へないであらう。只々私共は機械の樣にあつちへ廻れ、こつちへ向けと命令される。馬鹿げて涙が出る。又講話と云へば『愛と汗』の話である。私共朝から働きつかれてゐる者に、尚此上、『默つて働け』とは、一體どうすればいゝのか？ 働かないで享樂を追ふてゐる階級に少しは話したらいゝだらう。それからまだひどいのは、勞働者に一番大事な食事時間の事である。私の工場では晝食が卅分であるが、モーターを止めないのである。私共の仕事は受負であるから、少しでも出來高を多くしやうとあせる。食堂と云つても御話にならぬ。狹くて、少しまご〳〵すると、箸も茶碗もない。食堂へ行きかへりにどう急いでも十分はかゝる。僅か卅分間に、頭の綿埃を拂つたり髮でもかきつけてなんてしてゐると食堂へ行くのもおそくなる。行つても茶碗もない仕末で、あくのを待つてゐる間に時間は經つ。そんな事をしてゐるよりも、モーターは止まらないから、出

肺炎及氣管支炎	一六〇人
腦膜炎	七〇人
乳兒固有疾患	四五人
急性氣管支炎	四〇人
脚氣	二五人

其他、はしか、百日咳等であつた。

× ×

昨年下半期の紡績會社の利益は上半期より極めて良好で、平均配當利益率は一割四分二厘であつた。因に紡績聯合會加盟會社は五十六社である。

× ×

社會民衆黨所屬の國府縣市町村議員の宣誓式を、五月廿三日午後六時より東京芝協調會館で擧行した。

Digitized by Google
Original from
UNIVERSITY OF IOWA

來高を多く上げやうと云ふ氣になつて、空腹を忍んで機械にへばりつく事になる。何と云ふ慘酷な事であらふ。食べる物も食べないで、否食べられないで、働かさせるのである。深夜業は止まつた。しかし私達は澤山のそれに代る不合理な鎖で縛られ始めた。婦人勞働者は弱い。それにつけこまれてい丶樣になめられて居る。私共は早く工場全體が一つに固りたいと祷つてゐる。

修養團の內幕

東京電氣從業員組合　高木とし子

私達無產者は常に正義を愛し、然して自分自身の立場を自覺して居なければならないのであります。この勞働者の自覺をにぶらす爲に會社は修養團を入れて居ります。私はまだ組合を知らない以前に、會社の強制的な奬めの下に修養團の催へ參りました。(私共の會社の修養團は白百合會と名づけてあります)その模樣を少し書いて見ませう。

開會の辭として『修養團の目的はたゞ白百合の如く優しかれ』と云はれました。しかしそれは表面的な言葉で、明らかに私達を羊の樣におとなしくして、何にも云はせまいとする魂膽であります。又『合掌の生活。生佛の心持。感謝の生活。全て之は修養一つで出來る』と云ひ、金持の享樂生活はそつちのけにして、貧乏人の話をして、結局今の生活に不平を云はせまいとし、尚女性のセンチメンタルな心理につ

ものはづけ御答へ

……戀しいものは……

入選

紡織沼津支部　佐瀨はなゑ

◎病氣で組合の大會に出席出來ぬ時

同

中央合同火工支部　飯田閑子

◎爭議中、組合員の心が團結せぬ時

同

紡織赤羽支部　澤田フヨ

◎白毛頭の母の勞働姿を見る時

Digitized by Google　Original from UNIVERSITY OF IOWA

けこんで感話と題して涙を誘ふ樣な作り話をして、私共を民に陷れる實に巧妙なやり方を致します。修養會なるものは私達勞働者を骨拔きにする毒素であると申しても過言でないと信じます。此頃は組合員が續々增して行く勢に恐れて會社內の揭示板に『團體加入を强制すべからず』と出して、暗に組合員の勸誘を禁止するかと思ふと、作業中公然と白百合會の幹部は姉妹を說き廻つて修養團の團體加入を强制して居ります。こゝに就いて私達は、はつきりした意識の下に、眞の勞働者の團結協力を絕叫し、强力な組合を組織する事に努力しなければならない事を深く〲感じたのであります。尙左に修養團がどんな事をやつて居るかをぬき書して御めにかけます。之は婦人從業員中の主な者を擇んで約百人位、四日間費用一切會社持で湘南の或寺で行つたのであります。

第一日

一時より講話

修養會の目的は何か。たゞ白百合の如き優しさをもつて慰め合ふ事である。四時より五時迄入浴、六時夕食

食後唱歌。遊戲。体操

七時より講話

自分を愛せよ。自分の心の曇を取り聽明なれ。白百合の如くかほれ。

九時半行事。十時就寢す。

第四日

午前三時起床　整容

三時半より靈火の集ひ

炬松をともして無言の行事

六時より講話

人よ起てよ。起ちて汗に歸れ。汗なき社會は墮落なり。共に禱り全の人と働け。我住む里に一人の怠る者なきに。

九時より講話

使命に生きよ。女性美を發揮して國を守れ。

佳作

◎無學な自分を省みる時　山本琴惠

◎上役に無理な事を云はれても默つてゐる同志を見る時　野瀨菊子

◎財布がいつもからつぽです　靑柳あい子

◎夜業に出る時　林じゅん子

◎賃銀が安いから　和田とみ子

次の題は

……樂しいものは……

御答はハガキで東京市芝區三田四國町勞働總同盟勞働婦人編輯係へ宛てゝ下さい。入選の方には賞品を送ります。

Digitized by Google　Original from UNIVERSITY OF IOWA

工場の中より

社民黨萬歲

大阪電線工組合　伏水しん

親愛なる全國の同志！　喜こんで下さい。我大阪市に於ける社會民衆黨は萬々歲です。十四名立候補した内十一名目出度も當選しました。最高點二人、二位の人三人、三位の人三人と云ふ樣に皆いゝ成績でありました。その中にも田萬さんは大阪全市での最高點でした今會社から歸つて早速同志に御しらせしやうとこれを書いて居りますと、此花區へ用達しに出かけた人が云つてゐました。『大矢さんをかついで此花區はお祭りの樣ですよ。そして山内さんの宅の前は多勢の勞働者がつめかけて、大變な騷ぎですよ』私は飛び出して三町程も走りました。群衆にもまれ乍ら、たゞワイショ〳〵とまるでメーデーの示威運動の樣について行きました。『民衆が勝つた』私は胸が張りさけそうに涙ぐましくなりました。私共婦人もやがて政治運動に參加する日が來ます。その時こそは私共勞働婦人も活躍しやうと深い喜びに溢れました。

縫子の淚

紡織沼津支部　野瀬菊子

縫子は今解放された今日の日を、我家へと急いで居た。突然はつと耳を傾けた。其處には若主人らしい柔弱な、それで居て何處となく底意地の惡い顏をして居る男が、十八九の雇人らしい青年をこつぴどく怒りつけて居るのである。

『馬鹿つ！　氣を付けろ！　のろ〳〵としてやがつて、遊ぶ事丈

Digitized by Google　Original from UNIVERSITY OF IOWA

しか考へてやしない。畜生め!』
『濟みませんでした。之からは氣をつけますから、今日はどうぞ御勘辨下さい』
と素直に謝る可憐さよ。
『氣をつけろ!』
云ふが早いかばつと鐵拳は彼の額に飛んだ。よろめくと同時にばつたり倒れて了つた。若者の掌はべつたりと鮮血で色取られて居た。無念さうな其形相よ。唇をぢつとかみしめたまゝ彼の後姿を睨めつけて居たが、やがてにつこりと微笑んだ。彼の胸中には何物かゞ燃え上つたようだ。高の知れた若干の金について、一人の立派な男が主人とは云へ雇男として受ける侮辱は鐵拳であつた。其れも之も金、たゞ金の爲には甘んじて受けなければならぬのが今迄の私等無産者の狀態ではなかつたか!そうだ!我々は雄々しく起たねばならぬ。社會は虛僞だ。金持は自由に振舞ひ、貧乏人は虐げられて居る世の中なのだ。今だ。今にして眠りを覺まさねば何時の世に解放される時が來るのだ。一體何時迄この壓迫を忍ばなければならぬのか?
我等の事は我等の手でやらなければならぬ。組合だ。組合に加入しやう。そして我國の無產者解放の爲に、團結の鎖をつないで戰はねばならぬのだ。
彼の胸中には恐らく發奮心が燃え上つたであらう。まざ〳〵と目のあたり眺めた縫子の目に涙が光つた。より以上の憤怒と勇猛心が彼女をおそうた。

勞働組合を守れ

日本紡工組合　金子孝子

昔は夫婦共稼ぎと云ふ様な事はなかつた様でしたけれど、今日では中流階級と云はれる家庭でも、夫の働きばかりではとても充分な生活が出來ない仕末で、夫婦共稼ぎをする家庭は無産階級は元より、今迄上品ぶつてゐた中流階級の中

Digitized by Google　Original from UNIVERSITY OF IOWA

にも大部分であらうと思ひます。この樣に世の中が世智辛くなつて來て家庭に入らない女子は云ふ迄もなく、家庭の婦人となつても、街頭か工場かで何か勞働をして儲けなければ喰べて行けない有樣になりました。私共無產階級の婦人には一生涯勞働生活と離れる事は出來難い世の中である事に先づはつきりと目覺めなければなりません。さて又、今では色々と機械が發明使用されて來て、婦人と云へ共共機械を使用する事によつて男子と異らない能率を上げる樣になりました。けれども長い間女子の賃銀は男子よりも安い習慣によつて、企業家は、男子よりもおとなしく安い賃銀で使用出來ると云ふ經濟的方面から、どん／＼男子の首を切つて女子を使ふ樣になります。こゝに於いて私共が目覺めなければならない事は、男女が同等の仕事をした場合は、同一の賃銀を要求すべき權利があると云ふ事であります。引いては男子の失業問題となり、賃銀引下げの問題となると云ふ事であります。私共も何時迄も安閑としては居られません。幾多の大問題が、婦人勞働者の肩にも課せられて居るではありませんか。私は信じます。全ての問題の解決は健實なる勞働組合を通じてこそ達せられると云ふ事を。同志よ。自分一人さへ良ければいゝと云ふ個人主義を捨てゝ、一工場內の同志全體が、否我國勞働階級全體が向上の一路に向ふ爲にも私共の組合內部の充實に專心努力致しませう。

婦人部の充實

製綱小倉支部　吉本あさ子

五月一日樂しい／＼メーデーで御座いました。子供のある人は背に負つて、汗を拭き／＼高い聲でメーデー歌を歌ひ乍ら町中を歩き廻りました。私はメーデーに組合の方々と參加して考へました事は、勞働組合が出來ましてからは、こ

Digitized by Google　Original from UNIVERSITY OF IOWA

の世の中に恐い人は只一人も居なくなつた事で御座います。私は心が伸び〳〵と致して來ました。私は今度婦人部の評議員に擇ばれましたが、出來る丈の力を盡し度と存じます。男子部の方から何時も『女はいけない。何時迄經つても男のする通りになつて居る』と云はれますが、此頃は大分よくなり、集會の時も若い者も、年寄りも、ただ組合の爲に、婦人自分の爲にとの心持で、いろ〳〵意見も云ふ樣になり、仲々よくなつて來ました。婦人も追々と自分の意見を特つ樣になつたのも組合の力だと嬉しく思つて居ります。

支部總會に出席して

紡織沼津支部　加藤秋子

六月十六日、空は曇つて心細い朝でしたが、我支部が組織されてより第三回目の總會が開催されるので勇んで會場へ走せつけました。午前九時開會。總同盟歌を合唱して會は順次に進んでゆきました。今日こそは、遠い紡織橋場支部の田邊さと子樣に御目にかゝれる事と喜こんで居りましたが、不幸御母樣が御病氣の爲いらつしやらなかつた事は本當に殘念で御座いました。赤松さん。いつも御優しく、そしてニコ〳〵していらつしやる御姿なんとも云ひ樣が御座いませんでした。吾婦の姉妹がストライキで戰つた御話を詳しく聞かして下さいました。同志があんなにも固い〳〵決心を持つて戰つてくれたのかと思ふと、嬉しくて涙ぐんでしまひました。ほんとに無智な私も總會によつて、今迄より以上目覺めたかの樣に思ひます。益々勞働婦人の結束を強くし組合を立派にいたしませう。

生々した勞働生活の記錄、日記、感想、歌、俳句、詩、一口話等を、仕事場から、工場から、臺所からどん〳〵送つて下さい。一ケ月の小使帳や、家計なども發表して下さい。紙上では匿名に致します。

Digitized by Google　Original from UNIVERSITY OF IOWA

労働婦人と組合運動

土居直作

……一……

共稼ぎと云ふことは、今日の労働階級の間に於ては當然なこととして、餘り不思議とは考へて居られません。男子が結婚をする場合に於ても、自分の妻となるべき婦人に對して、希望する處のものは、妻となつた後足手まといの出來ない間は、工場に女工として働いて貰ふことを希望し、婦人も又結婚した後、何等かの形式に於て、夫の手助けとして、工場なり或は手内職なりをして、家計を補助しなければならないと云ふ考へを持つて居るのであります。

この考へ方は、單に共稼ぎをすることに依つて得たる収穫を貯蓄して置いて、他日の用に供すると云ふ積極的な意思に基くのではなくして、寧ろ共稼ぎをしなければ一家の生計を支へることに困難を來すと

二つの手紙

……朝日乾電池爭議以來失業してよりかれこれ七十日經ちました。でも母が働いてゐて呉れますのでどうにかかうにか食つて行つて居ります。今のこの行詰つた苦しいどんぞこ生活、どんな事でもと死物狂ではね廻つた揚句、見つかつた仕事はセルロイド工場で、日給僅か五十錢でした。しかしこゝも二日にして解雇。けれどこうした

Digitized by Google
Original from UNIVERSITY OF IOWA

云ふ消極的な必要の方が、はるかに多いと云ふことが出來ると思ひます。今日の工場勞働者の賃銀は、何等の扶養者を有せざる者が、僅かに其生活を維持し、世間的にも、一個の人間としての對面を維持して行けるに過ぎない程安いものでありまして、若し、其の父なり母なり或は兄弟姉妹、乃至は親類、縁者等を扶助しなければならない樣な立場に於かれて居る勞働階級の生活内容は極端に切り詰めて行かねばならぬ程悲慘なものであります。

彼等が日常起居する家屋は、僅かに其身を横たへるに過ぎない樣な狭いものであつて、一つの室に、父母兄弟姉妹と起居を共にして居るものは決して珍らしき事ではありません。而も其の衣食の點に至るならば、其の不自由と質素は言葉以上であるとも云ふことが出來ます。若し勞働階級の實際生活の狀態を、最も眞劍に、確實に調査するものがあるならば、如何に其生活程度の低きかに驚歎することであらうと思ひます。

勞働階級の子弟が、妻が、娘が、何故に工場の門を潜り、煤煙と塵埃の中に勞働に從事しなければならないかと云ふ理由が、此の一事に

事が、私には良い試練だとうれしく思ひ決して心をくぢかしては居りません。さて大阪の市議戰もいよ〳〵深刻化して參りました。私は今山口常次郎氏の選擧事務所へ手傳ひに來て居ります。大阪西成區は社民黨の地盤ですから、相當安心して居りましたが、日本大衆黨の坂本孝三郎氏が突然來て立候補して、種々と逆宣傳を飛ばすものですから、戰は少しむづかしく思はれますが、當選は疑ひないと信じて居ります。きつと吉報をさし上げうる樣にと私も出來る丈の方を出して應援して居ります。最後迄一貫してこの努力を持ちつゞけ

Digitized by Google　Original from UNIVERSITY OF IOWA

依つてもはつきりと知ることが出來る筈であります。

夫婦が共稼ぎをしなければならなかつたり、いたいけな幼兒を託兒所に預けて、工場に通はなければならなかつたり、娘や妹に過激な勞働に從はさねば、其の生活を維持して行けない樣な生活狀態は、決して健全なるものであると云ふことは出來ない筈であります。併乍ら現實は、現實として如何ともすることが出來ないことであつて、妻子を工場に追ひやらねば生活を維持することの出來ない狀態を否定し去る譯には行かないのであります。

斯の如き、悲慘なる生活狀態にある處に、眞劍なる勞働運動が起り、婦人運動の胚胎が存して居るのであります。私は以下少しの間、婦人問題に就て筆を進めたいと考へるものであります。

……二……

工場に働く婦人の方々に『貴方達は勞働組合に入つて、男子と共に自らの生活解放の爲めに勞働運動をしなければなりません』と云へば女工さん方は「なんだ馬鹿〳〵しい。女なんかそんな生意氣な、出過た、おてんばな事をしなくても好い」と云つて、見向もしないであ

て、もし敗れても本望で御座います。戰はたけなはです。

ではどうか關東の運動の樣子を聞かせて下さいまし。縫工、紡織の姉妹によろしく傳へて下さいまし。

ざわ〳〵してゐて詳しい事が書けませんが、又後便にて……

選擧事務所にて

西本加代子

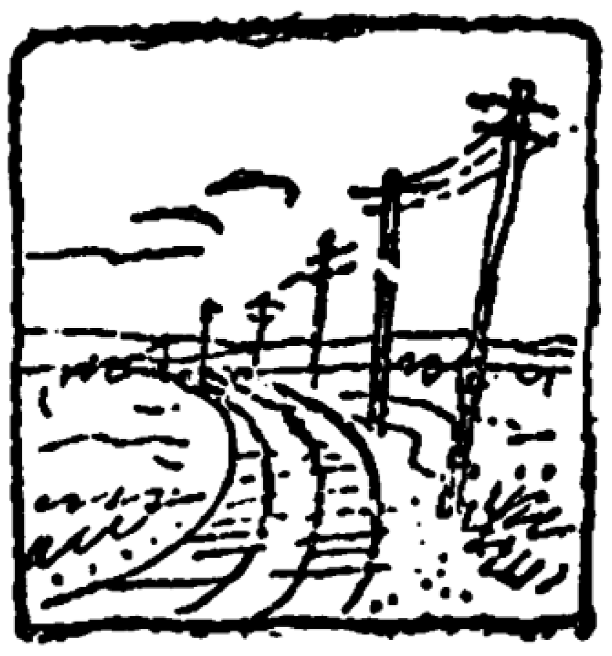

私の會社で、今度千葉縣の成田山へ寄宿の者一同を連れてゆきました。たゞ話はこれ丈ならば、何の事もありませんが、それについ

Digitized by Google　Original from UNIVERSITY OF IOWA

りませう。そして「若しそれ程、勞働運動と云ふものが私達に必要な事であるならば、私達がやらなくとも、誰か他の人々がやつて與れるであらう」と云つて知らぬ顔をされることであらうと思ひます。併し乍ら私は、女工さん方が、そう云はれることに對して少しも不思議とは思はないばかりか、そう云ふことが當然であると考へるものであります。

困苦の中に忍從と、謙讓の敎へを深く强られて來た婦人が、此の桎梏の鎖を立切つて、力强く、自らの立場を自覺されて、正しい叫びを擧げることを希望することは、餘りに無暴なことゝして一笑にふされることであらうと思ひます。

併し乍ら、現在の樣な、金持や大地主階級にのみ都合好く作られて居る世の中では、どうしても、私達の樣な、虐げられつゝある勞働階級が協力して、御互の生活解放の爲めに、一段の努力と奮鬪をして行かねばならぬことを深く痛感するのであります。私達は同じ境遇に於かれて居る、多くの勞働階級の兄弟姉妹と共に手を取り合つて、强力なる勞働組合を結成して、其力に依つて、自らの生命を開いて行かねばならぬと信ずるものであります。（つゞく）

て、私と同じ心持の人がおると思ひますから、一寸申上ます。此の催しをするのは結構ですが、それは會社が强制的に行かせるのです。行かない人は醫師の診斷書を持つて來いと云ひます。持つて來ない者は無理矢理に連れて行くのです。そして會費が七十錢いるのです。世間の人は會社の慰安會と見るでせうが、裏面は、會費を取つて强制的にやるのです。寄宿の中は隨分不平があります。いろ〳〵書きたいのですが、籠の鳥で鬼の部屋長の居ない間にやつとかくのですから、これで御免下さい。私の名前は書かないで下さい。

松の寮にて
久江より

Digitized by Google　Original from UNIVERSITY OF IOWA

都會の暗に浮く繪

…2…

死を擇ぶ

紡織橋場支部
田邊さと

『おやまあ。お前さん今日も又仕事にあぶれて歸つて來たのかえ何の爲に男に生れて來やがつたんだい。子供や私を可愛いとは思はないのかい？　今日で三日も飲まず食はずなんだよお前。坊にやる御乳だつて出やしないやね。意氣地なし奴！』

豚小屋を並べた樣な裏長屋では、年中こうした言葉を聞く事が出來る。あゝだが夫である自由勞働者の彼は一言もそれに口返しが出來ない。彼だつて人間だ。妻子の可愛いくない譯はない。可愛いければこそ棒の樣に疲れた足を引きづり乍ら仕事を求め歩いて居るのではないか。あゝだが冷たい不景氣な社會では、彼に職を與へてはくれないのだ。

『チエツ馬鹿〳〵しい。不景氣だ〳〵と云ふけれど、その不景氣は何處から生れて來たんだ。ブルジョア階級の奴が、やれ舶來品だのやれ外國品だのとぬかしやがるから不景氣になるんだ。だが奴等には何の障りもなく、罪のない俺等に八つあたりするなんてチエツくそいま〳〵しい』

と彼は一人言を云はざるを得ないのだ。そうだ。彼が云ふ樣に、ブルジョア階級の奴等の作つた不景氣が、私達プロレタリヤ階級の者に八つあたりをするなんて、なんて不合理な社會なんだらう。

そして貧苦と戰ひ續けて、遂に

Digitized by Google
Original from
UNIVERSITY OF IOWA

敗けた彼等は最後にどうしなければならないのか？　死だ！　自殺するより外に道は無いのだ。　愛子を殺して妻と共に鐵道自殺！　此の樣な事件は一ケ年に何百件とあるか知れあしない。こうした悲劇が花の都の裏面に於いて演ぜられる時、私達は深く考へて見なければならない。いや考へるべく義務があり責任があるのだ。

あゝだが中には、この死をさへ自由にされない人がおるのだ。愛子を絞め愛妻を殺した後で己れが死なんとする時發見され、妻子殺しとして懲役何ケ年と求刑されなければならないんだ。あゝなんて世はまゝにならないんだらう。

今日も明る日も親子心中の新聞記事は絕えない。その中の九割九分は生活難からの心中だ。だがそれに代つて一日に何百圓何千圓と無駄な金を費す階級があるかと思ふと、この世に生きて働くのがいやになる。『えゝ一その事死んでしまはうか』と。

しかし〳〵。我等の前途には光が待つて居るのだ。その光に、その幸福に追ひつく迄は、どんな苦勞があらうとも、どんな嵐が來ようとも、我等は進まう。曉の光をめざして！

新らしい御父さん方

K子さん（製綱川崎支部）のお話

『メーデーの朝雨だつたので、少しぐず〳〵してゐましたら、用達に出かけた父が引返して來て「お前の組合の人が旗をかついで急いでゐるよ。雨にまける樣では駄目だぞ！」と叱りました。私は飛び出して行つて元氣よく演壇に立つ事が出來ました』

Y子さん（織工組合）のお話

『組合の仕事でどんなにおそく歸つてもちやんと父がおきて待つて呉れますの。冬など着物を暖めて』

M子さん（東京電氣從業員組合）のお話

『私の町は前内相鈴木喜三郎の地盤で政友會のコチ〳〵ですが、選擧の時私は父と一所に社會民衆黨の演說ばかりを聞いて歩きました。勞働學校へ入る事にも父が進んで許してくれましたの』

Digitized by Google　Original from UNIVERSITY OF IOWA

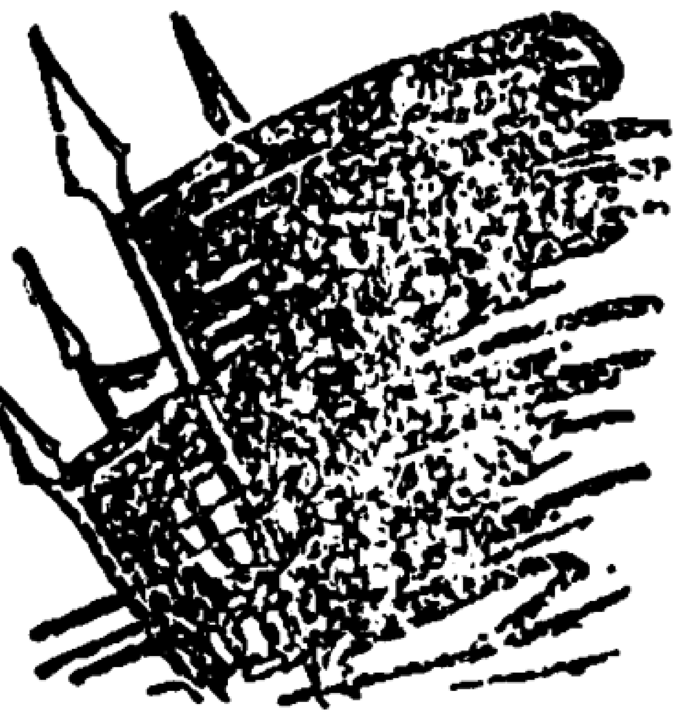

この統制と

この結束

―東京モス・ストライキにて―

四月三日、東京モスリン吾嬬工場三千人の從業員は、深夜業廢止による賃銀問題の交渉が、遂に決裂して、全員罷業を斷行し、約一ヶ月を戰ひました。この戰の中に全寄宿二千三百人の姉妹が如何に、かつて見ざる結束をもつて、會社の懸策にも官憲の脅迫にも屈せず、雄々しく鬪つたか。今その跡を省みて少し記して見ます。

▼……交渉員が最後の宣戰を告げて引き上げるや、『寄宿舍内爭議團本部』を設け、各棟から統制委員を擇んで、合議制の完全な統制委員會を作りました。二千三百人の行動方針を相談し決定し、そして指令し、又會社に對する抗議や防衞を協議し、又田舍から『親權をもつて娘を引取り』に來る無自覺な父兄への應接、說明等、全てこの統制委員會の周密な研究討議の上、一貫した戰鬪的方針の下に行はれました。

▼……若い元氣な姉妹は前衞隊を組織して、會社の事務員が切崩しに來ると、百人位が一時にどつと攻めかけて、その事務員を胴上げにしてしまひます。『ワツショワツショツ』事務員が這々の體で逃げ出す迄。

▼……『戰時中は無駄な小使を使はない樣にしませう』この張紙を各部屋に張りつけ、會社の賣店の前には前衞隊が見張りをして、一切必要品以外の物品を買はない事にしました。お蔭で會社の賣店では仕入れた餡物や饅頭は全部腐つてしまひました。

▼……三度〱の食事に、食堂への行きかへりは、全部四列縱隊に並んで、メーデー歌や勞働歌を歌

Digitized by Google
Original from UNIVERSITY OF IOWA

つて整然と示威運動をしました。

▼……外部から應援の聲がすると『そらつ！ みんな應援に出かけやう』と傳令隊が走ります。まるで外の爭議を應援する氣持で僅か少しばかり外が見える部屋に集つて、速成の赤旗を振り、勞働歌を怒鳴りつゞけました。

▼……會社が外部との連絡を絶つたつもりの裏をかいて、內外の通信は完全にとれてゐました。高い〱トタン塀をはりめぐらし、會社の見廻り役や雇の人夫が始終ウロ〱して居るにもかゝわらず、クリームやお白粉の空瓶や、ゴム毬の中に手紙を入れて、外へ投げます。あやまつて塀の內側に落ちたのは人夫が拾つて、自分の足袋の底に入れて外の爭議團本部へ屆けて吳れました。雇の人夫も大部分姉妹に味方をしてゐました。

▼……會社は必死となつて切崩しの手をのばして來ました。ところが一人の姉妹は『私は、死んでも歸らないよ。歸るのならこの寄宿を解散して皆歸らう。さあ荷物をまとめて皆歸らうよ』バタ〱戸棚を明けて行李を引出して、どの部屋も〱眞中に行李の山を築いて歸り仕度をしたので、會社は呆氣にとられて策の施し樣もありませんでした。

▼……爭議が解決したので、その說明を、一同を集めて工場長がしました。突然、一隅から
『工場長！ 私達は今の工場長の說明は信じません。組合の幹部をこゝへ呼んで下さい。ストライキも組合幹部の命令で始めたのだから、解決も幹部の口から聞かねば納得が行きません』と叫ぶ聲がしました。翌日廣庭に集合し、改めて組合側の說明があつて、メーデー歌を歌つて四列縱隊で入場式を行ひました。工場の入口に立つてゐた工場長の口にもメーデー歌が歌はれてゐました。

Digitized by Google
Original from UNIVERSITY OF IOWA

九州の姉妹に逢ふ

赤松常子

……◎……

四月廿八日の朝、私は『東京製綱株式會社』と幟の樣に白く書いてある大煙突を目當てに小倉市山越町の工場へいそいだ。工場の門の前で、私は數臺の馬力の上に積み上げられた綱の束を見上げた。販賣網に從つてそれ〲生產品が送り出されようとしてゐる。荷札には朝鮮行と書いてあつた。

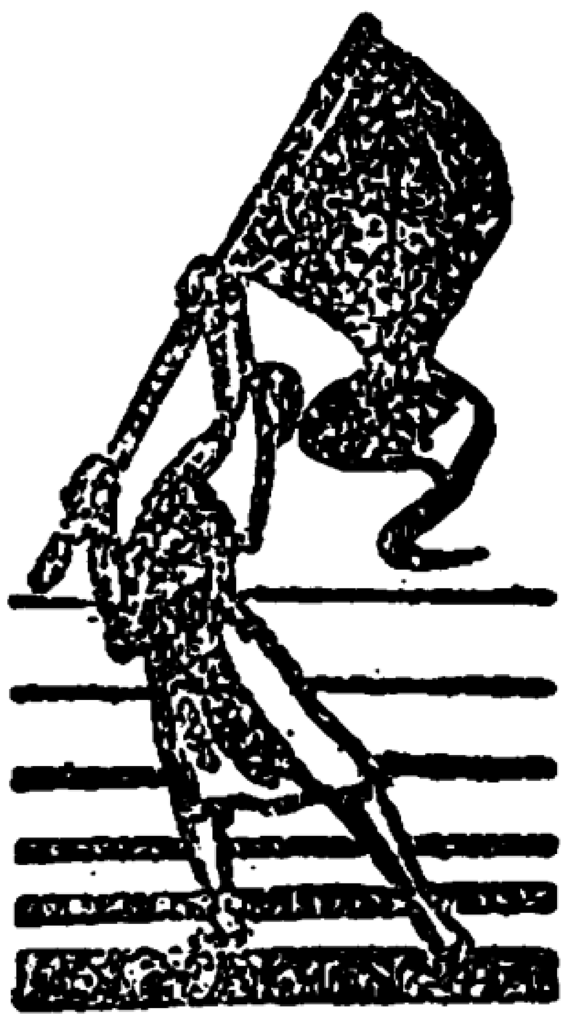

組合旗の下に

樂しい汐干狩

◎……紡織橋場支部

四月廿九日、待ちに待つた支部主催の汐干狩の朝は來た。午前八時三艘の舟を仕立てゝ、隅田川から羽田沖へ漕ぎ出た。帆柱には組合旗がヒラ〲なびき、勞働歌は波にたわむれた。八十人の組合員及び家族は元氣に溢れて一日の行樂を共にし、獲物袋を一杯にして、午後六時無時解散。

京滋の空に輝く組合旗

◎……滋賀紡織勞働組合

京都、滋賀地方は、人絹の製造工場多き爲、數年來京滋聯合會の手にて組織を進められて居たが、こゝに滋賀紡織勞働組合の成立を見る

Digitized by Google
Original from
UNIVERSITY OF IOWA

……◎……

二三人の同志が飛んで來られた。構内にしいてあるトロッコのレールを幾つも〱越えて組合の集合場の腰掛に落ちついた。粗末なテーブルと腰掛は油で光つてゐる。この室で組合の統制は引しめられ行政は議されるのである。私は壁にピンで止められてあるポスターや、組合の統計表をなつかしく眺めた。『我等の戰は同じ焔で何處でも戰はれてゐる』

……◎……

會社が二十分しか集會の時間を許さないので、私達の集りは作業場（衆食堂）の機械の蔭で催された。

に至り、六月二日、大津市外膳所町粟津の本部樓上に於いて發會式を擧げ、始めて京滋地方の紡織勞働者開拓の鋤を下した。

三十有五日の戰終る

◎……紡織赤羽支部

眞に文字通りの苦戰中にあつた、東京府岩淵町、山崎染工場の爭議は、工場の營業狀態其他を考慮して、四月二十七日一時休戰した。解決條件も好條件とは云へないが左の如く決定。

（一）從業員に對し作業上の都合により、向ふ二ヶ月間臨時休業す
（二）手當として七百三十六圓十錢支給す
（三）爭議團見舞金及爭議費用として七百九十圓支給す

婦人部集會を開く

◎……製綱小倉支部

六月十五日午後六時より、組合事務所に約六十名、總同盟九州聯合會長伊藤卯四郎氏指導の下に研究會を開いた。今後毎月十五日に婦人部研究會を續行する事に決定。又事業部の下に編物料理の講習會を催す事。七月廿五日を期して、會社内の賣店を消費組合に組織するにつき、婦人部も全部加盟する事に一致可決した。

Digitized by Google Original from UNIVERSITY OF IOWA

市廣いベルトの下に蹲り、機械の上に腰をかけ、或は柱につかまつて立つてゐる約百人の姉妹は、何と云ふ眞實さで私を迎へて下さつたゞらう。私は一人〳〵の姉妹と手をさしのべて握手したいと思つた。素朴な、そして信頼し合ふ同志愛は今この一隅から立ち上つた。私はあれもこれもと話しつゞけた。怪物の様な機械がどつさり据つけてある廣い〳〵作業場に、たゞ私の聲丈が反響した。と、怪獸の様なボーが一聲高く叫ばれた。休止してゐたベルトはすごく唸り出した。二十分經つたのだ。私は話を止めなければならない。『又御めにかゝります。御元氣でね』名殘惜しそうに姉妹はそれぞれ持場に散つた。私はしばらく針

新らしき戰線へ

◎……紡織沼津支部

組織後第三回の支部大會は、六月十六日午前九時より、會場淸水村玉井寺に五百名參集、燃ゆる意氣の中に開かれた。社會民衆婦人同盟其他友誼團體の祝辭祝電があり、各部の情勢報告を終へて晝食。午後一時より議事に入り、左の主要なる議案を滿場一致可決した。

(一)規約改正に關する件　説明　田代新一
(二)爭議部設置に關する件　同　市川菊太郎
(三)深夜業廢止による賃銀値下げ反對に關する件　同　佐藤一郎
(四)消費組合設立に關する件　同　山田重太郎

終りて演說會に移り、沼津支部野瀨菊子、金町支部坪井貞作、本部婦人部赤松常子、紡織副組合長大越半忠、中央委員原虎一氏演壇に立つた。最後に總同盟歌を合唱し萬歲三唱して意義深く大會を終了した。

因に新役員左の如し。

相談役　和田粂三　山田克巳　榊　淸吉　伊藤善內　宮本道太郎
支部長　府川十作　副支部長　井東　等
會計　市川菊太郎　廣瀨鉄郎
庶務　髙橋彥明　增田長三郞
書記　田代新一

Digitized by Google　Original from UNIVERSITY OF IOWA

金の巻かれて行く機械の説明をして貰つた。

……◎……

はつきりした組合意識の下に、戰ひ進む小倉の姉妹の手に握られた總同盟旗は、やがて北九州、否全九州の婦人勞働者の上に輝くであらう。

……◎……

八幡市議戰は、無産黨と有産黨の鋭い對立の縮圖であり、今後全國的に展開される萠芽的の一戰であつた。『勞働勝つか資本かつか』の最後の宣告が下されるのが丁度我等の日メーデーにあたつてゐた。

私は無産黨にとつて歴史的な一つの記錄が如何に我々を喜ばせるか悲しませるかを期待しつゝ、メーデーの前夜を東京へ一路走つてゐた。（をはり）

各組合婦人部の連絡成る

◎……神奈川聯合會婦人部

近年神奈川地方の組織が擴張されて、婦人部を持つ組合も數箇工場に成立した時、各組合婦人部の連絡を計り、充實を促す案も聯合會大會に可決されたので、いよ／＼その第一回の打合せ會を、六月十八日午後七時より神奈川聯合會事務所に開いた。各婦人部代表出席者は

織工屋井乾電池支部三名　紡織川崎支郎二名　東京電氣從業員組合十一名
製綱川崎支部九名　セメント川崎支部二名　神奈川聯合會婦人部長　磯山兵五郎　副支部長岩崎一郎　本部婦人部赤松常子　聯合會書記齋藤勇　聯合會組織部長和田純之助

の諸氏であつた。各婦人部の活動情勢報告ありて左の事項を協議決定した。

（一）毎月一回婦人部共通の問題を研究討議する事

（二）同じく辯論會を開き、お互に研究批判し合ふ事

茶菓に打寛ろいで、意見や希望を語り合ひ、婦人部の歌と總同盟歌を合唱して十時散會した。

絶え間なき組織へ

◎……中國紡織福山支部

先月合同紡兵庫縣神崎工場が深夜業廢止を前にして、罷業に入つたのを機として、同系會社廣島工場（廣島市段原町）に、福山支部の同志は宣傳戰を開始し、近く發會式を擧ぐる豫定である。

Digitized by Google　Original from UNIVERSITY OF IOWA

うた と し

仕事を終へて

紡織沼津支部　野瀬菊子

今日もまた友と寄宿へいそぎけり働く者の喜びに充ちつゝ

たそがれ

中國紡織福山支部　池田トヨ子

寄宿の夕べは
悲しいのです
たつた一人の淋しさに
知つてるだけの
人の名を
一ぱい書いて
ゐましたら
窓の風鈴が
チリ、と鳴つて
灯がつきました。

修養團を嗤ふ

東京電氣從業員組合　望月花子

勞働者を欺く修養團
修養ぢや〳〵と
お寺へ連れて行き
佛になれとは笑はせる

▼　▲

あわれなるかな修養團
魔睡藥を呑み過ぎたか
目の色かへて國民體操
ヨイサ〳〵じや吹き出した

▼　▲

資本家の灯提ふりまわして
勞働者にも明るい人生を
味はせてやりたいとは
誠に芽出度い修養團

勞働笑話

紡織沼津支部　野瀬菊子

支部總會の歸り途に警官と私との對話

『なかなか演説はうまいもんだね』

『ほゝゝ。これからは度々貴男方の耳に痛い事を云ふかもしれませんよ』

『あゝ云つてもいゝよ。これからは勞働者の世の中になるのだから君達は先になつてやらなければならないぜ』

資本家がこんなだといゝんですけれどね。

Digitized by Google　Original from UNIVERSITY OF IOWA

小説

最後に勝つ者（二）

製綿労働組合小倉支部
川原いその

『あいた……』『何んやなんや？』
『こんな大きな石をこんな通り途に置いてあるから、とをと、つまづいたんですよ。あ、いたい』
お銀さんは痛そうに顔をしかめて足をさすつて居る。
『何んだつてこんな大きな石を通り途に置くのか！』
うどん屋の才吉さんはお銀さんに同情して怒鳴つた。
『何でも奴さん庭石にするとか云つてたぜ』
植木屋の直さんが云つた。
『まあ贅澤な。だから火事にでもあはにや濟まされんのよ』
お銀さんは腹立ちまぎれに頓狂な聲で云つた。
此のあたり一面は强欲な資本家で通つて居る細田Y會社々長の借家だつた。借家人は强欲な彼の態度にい

Digitized by Google
Original from
UNIVERSITY OF IOWA

づれも反感を持つて居た。
『おい〳〵。遂々丸燒けじやそうだよハヽヽヽヽ』
『付け火か先き火か？』
『それがじや。噂によりや付火だとかよハヽヽヽヽ』
『ほう。ようやつたな！　でも内證だよ』
あの烈しかつた火事も、夜がほの〴〵と明初める頃、無數に立ち昇る白煙と共に、あの昨日迄町中に大きさを誇つてゐた宏莊な家も、搔き消す樣に失せて一面燒野ケ原となつて居た。長屋の人達は一人として手傳ひに行く者は無かつた。美那子の父茂平爺は又云つた。
『あゝやつて皆の勞働者の生きた血をむさぼつて居る人だ。やつぱり天はあの人をこらしめたのだよ』
『其通り〳〵。さすがは茂平爺さんよく云つた』
町内での物識りの屑屋の長さんは感心したように
『ああそうじやらう。第一町會縣會の議員とかの要職を持つて居て、ブルの政友會とかの政黨へ黨籍を持つて居るのがそも〳〵の大間違ひだ』
『そうやそうや。長さんうまい。一寸おかわり一席。大體この俺樣が其ブルジョアの政友會に虫が好かんのぢや。何となれば……』
床屋の藤さん大分熱が上つて來た。

Digitized by Google　Original from UNIVERSITY OF IOWA

『先づ第一番に目下の急務は我々長屋生活者の優遇だ。それからこゝの長屋の下水の方も何とかして貰はにやならんのだ。何となれば夏になると臭氣紛々として鼻につくし、とても衛生に害になるのだ。要は我々の日常に對する設備が目下の急務だ』

政談演説より上の方だ。

『えゝぞ！　えゝぞ！　ハ、、、、』

一度にどつと笑聲が起つた。

『おや石工屋の熊さんはどうした。おや居らん。何處へ消えたんや。ねえ皆さん。何でも熊さんは石工屋から暇を出されちやつたつてぶす〳〵云つて、酒ばかり飲んで居たよ。日頃は酒なんど飲んだ事はないつて自慢して居たんだがね』

床屋のお神お銀さんが云つた。

『ほら又社會悲劇だ。昨日おれんとこのお美那の會社が、何でも要求を會社が聞かんとかで、ストライキを起してのぼれ〳〵……』

茂平爺は××新聞の第一面の大活字で書いてあるストライキの記事を皆に見せた。

『ほう。あゝそれで美那ちやんが居らんと思ふた』

『そうじや。それでお美那は歸らんのぢや。で、この俺は心配でならんのじや。でも會社に出にや食へず、世智辛い世に生れた娘が不憫でならん』

Digitized by Google　Original from UNIVERSITY OF IOWA

老爺は心配さうに面を伏せた。皆の者も急に默つた。お銀さんの蒼白い顏は營養不良で不健康さうな皮膚の色をして、町の人々と一所に淋しさうに顏をうなだれて居た。程經て我に歸つた人々は、朝の仕事にかゝらうとする時、石工屋の熊さんが付火をして警察に自首して出たとの噂で、今更の樣に町内は驚いて居た。

× × ×

B町の片隅のお寺に陣取つてゐる罷業團は益々結束して要求の貫徹に勤めて居た。社長細田家の火災は罷業團をして益々勇氣づけるのであつた。美那子幸子の女工軍は赤の襷がけで甲斐〳〵しくも團員を勵ましては食事の一切を司つて居た。でも美那子はあの慈愛の深い父の事が心配でならなかつた。

『お父さんは私の事を心配して居るだらう。今何をしてゐられるだらう。あの火事でどうかしては居られまいか』

色々な事を案じては小さい胸を痛めるのだつた。一日二日三日案外罷業は永引くらしい。未だ幾回も經驗の無い團員は、日に增し家が戀しく、果は裏切者が續出する有樣となつた。一週、二週間軍資金は缺乏して來た。解決はつかないらしい。もう二三日内には、悲壯な解決を行はなければならないのか。八百の團員は今は五百足らずの人數となつて居た。

× × ×

細田社長は火災に逢ふてからは、町の高臺にある別莊に家人をつれて避難して居た。彼には道子と呼ぶ一人娘が居た。

『ねえ。お父さん。會社の方はまだあのまんまなの？』
彼女は心配そうに父に尋ねた。
『あゝまだあのまんまだよ。待遇改善とか何とか外國人見た樣な事を云つて騷いでゐるものだからのうハ、、、、。でも終にや兜を脫ぐに定つてらあハ、、、』
道子は何にも答へなかつた。今の父の理解のない言葉が悲しかつた。何故お父さんはあんな無理解な人であらう。何故あの會社の人達の事も聞いて下さらないのだらう。次第に眼が熱くなつた。ボロボロ玉の泪が兩頰を傳つて流れた。彼女は泣いて居たのだ。悲しさの爲に。縣會と町會議員の父は、どれ丈人の世の爲に盡して來たらうか？　否々何にもつくしては居ないだらう。彼女は考へれば考へる丈悲しくなるのだつた。

×　×　×

道子はY會社の職工名簿をひらいて見た。ふと小學校時代の友小島美那子、忘れもせぬ美那子の名が今は女工として冷たい石刷りで書いてあつた。
……あの人が父の會社へ居たのか知らん。小島さん、美那子さん、こんなおとなしい方でも、やはり世の荒波にもまれて居るのか知ら。あゝ私は私は餘り幸福すぎて居た。だけど〳〵今日からは美那ちやんの樣に職工として働かう……
彼女は固い決心をした。（つゞく）

Digitized by Google　Original from UNIVERSITY OF IOWA

日本勞働會館は我等の手で！

會館建設寄附金　第九回報告

前月越高　二萬二千六百九十三圓三十三錢也
本月受高　三百九十二圓五十錢也
累　計　二萬三千八十五圓八十三錢也

（氏名詳細日本民衆新聞參照）

我等の新聞を讀みませう！

日本民衆新聞
社會民衆新聞　（一部各五錢）

◎新らしく出た本

山崎一雄譯
社會主義の政治
—英國勞働黨の新政綱領—
（一部三十錢）

民衆政治を目指して
—第五十六議會に於ける社會民衆黨代議士の演說—
（一部二十錢）

民衆婦人　（一部三錢）

勞働歌集　（一部十錢）

本部婦人部より

◆七月一日を期して、いよいよ深夜業の苦痛から逃れる事が出來ました。餘分の時間を何卒無駄にしないで自分のものにして下さい。

◆新聞やパンフレットも組合の係の方に云つてどしどし御利用下さる樣に願ひ上ます。

昭和四年六月廿九日印刷
昭和四年七月一日發行
定價二十錢

第二十册

編輯兼發行者　松岡駒吉
東京府荏原郡荏原町戸越四八九

印刷者　和田操
東京市芝區南佐久間町一ノ三

印刷所　和田印刷所
東京市芝區南佐久間町一ノ三

發行所　日本勞働總同盟本部
東京市芝區三田四國町二
電話三田〇四三六番
振替東京三一五七番

Digitized by Google
Original from UNIVERSITY OF IOWA